

Zpráva o činnosti školy za rok 2022



Gymnázium Josefa Božka, Český Těšín, p. o.
Frýdecká 689/30, 737 01 Český Těšín

Příspěvková organizace
Moravskoslezského kraje



Obsah

A) Základní údaje o škole	4
1.Charakteristika školy	6
2.Studijní obory.....	8
3.Učebny	9
4.Přehled oborů vzdělání, které škola vyučuje v souladu se zápisem ve školském rejstříku	11
5.Rámcový popis personálního zabezpečení činnosti školy	12
B) Vyhodnocení plnění úkolů, pro které byla příspěvková organizace zřízena	13
C) Rozbor hospodaření	14
1.Náklady, výnosy a výsledek hospodaření	14
2.Čerpání účelových dotací.....	14
2.1 Výnosy v hlavní činnosti.....	14
2.2 Náklady v hlavní činnosti	21
2.3 Výsledek hospodaření	26
3.Mzdové náklady.....	28
4.Komentář k přehledu o plnění plánu hospodaření	29
5.Péče o spravovaný majetek	30
6.Vyhodnocení přínosu doplňkové činnosti	33
7.Peněžní fondy.....	35
8.Pohledávky.....	38
9.Závazky.....	38
D) Výsledky kontrol	39
E) Vyhodnocení plnění povinného podílu.....	40
F) Poskytování informací podle zákona.....	41
G) Informace o termínu a způsobu seznámení zaměstnanců se zprávou o činnosti.....	42
H) Závodní stravování	43
I) Tabulková část.....	45

A) Základní údaje o škole



Název školy: Gymnázium Josefa Božka, Český Těšín, p. o.
Sídlo školy: Frýdecká 689/30, 737 01 Český Těšín
IZO: 000601578
IČ: 62331639
Tel./Fax: 558 746 431
E-mail: sekretariat@gmct.cz
www stránky: www.gmct.cz
Zřizovatel: Moravskoslezský kraj, 28. října 117, 702 18 Ostrava
IČ: 708890692
Cílová kapacita: 528 žáků

Ředitel školy: RNDr. Tomáš Hudec
Zástupce ředitele: Mgr. Radek Duda

Součásti školy:

Školní jídelna
IČ: 62331639
Tel.: 558 746 535
Vedoucí školní jídelny: Agata Balázsová
Cílová kapacita: 500 jídel

Školská rada: Usnesením rady kraje č. 18/895 ze dne 13. července 2005 se zřizuje dnem 1. září 2005.

Předseda: Mgr. Dagmar Nogová

Partnerské organizace:

Sdružení rodičů při Gymnáziu Český Těšín, Frýdecká 689/30

- podporuje výchovně vzdělávací činnost školy.

Sportovní klub Gymnázia Český Těšín, Frýdecká 689/30

- zajišťuje mimoškolní činnost studentů školy, zejména v pohybových a sportovních aktivitách, člen Asociace školních sportovních klubů České republiky.

Středoškolský klub ASK ČR při Gymnáziu Český Těšín, Frýdecká 689/30

- podporuje mimoškolní aktivity v oblasti přírodovědných a humanitních předmětů, člen Asociace středoškolských klubů České republiky.

Nadační fond přátel Gymnázia Český Těšín

- podporuje vzdělání a výchovy studentů gymnázia.

Škola má v souladu s Nařízením Evropského parlamentu a Rady (EU) 2016/679 ze dne 27. dubna 2016 o ochraně fyzických osob v souvislosti se zpracováním osobních údajů a o volném pohybu těchto údajů a o zrušení směrnice 95/46/ES (obecné nařízení o ochraně osobních údajů), souhlas subjektů údajů se zveřejněním jmen a fotografií ve výroční zprávě o činnosti školy za školní rok 2021–2022.

1. Charakteristika školy

České reformní reálné gymnázium Slezské matice osvěty lidové v Českém Těšíně bylo založeno v roce 1921. Současná budova školy byla otevřena v roce 1935 a v roce 1986 byl objekt školy prohlášen za kulturní památku.

Do sítě škol, předškolních zařízení a školských zařízení bylo Gymnázium, Český Těšín, příspěvková organizace (dále jen gymnázium) zařazeno rozhodnutím MŠMT č. j.12783/96-61-07 ze dne 2. července 1996 s účinností od 1. září 1996. Aktuálně platné rozhodnutí o zařazení je ke dni 6. 9. 2012, č. usnesení 25/2343 ze dne 5. 9. 2012. Rozhodnutím č.j. MŠMT-11296/2019-3 ze dne 15. 4. 2019 je od 1. září 2019 povolena výuka některých předmětů v anglickém, francouzském a německém jazyce.

Dne 6. dubna 2016 byl škole rozhodnutím MŠMT č.j. 10864/2016-1 udělen čestný název Gymnázium Josefa Božka, Český Těšín, příspěvková organizace (po významném vědci Těšínského Slezska a prvním konstruktérovi parního stroje v Čechách Josefu Božkovi).



Gymnázium se jako adopční nájemce podílí spolu s ČVUT na rekonstrukci a údržbě hrobu Josefa Božka v rámci projektu „Adopce významných hrobů“

Hlavním účelem zřízení školy je uskutečňovat vzdělávání a výchovu žáků podle vzdělávacích programů.

Předmětem činnosti, který odpovídá hlavnímu účelu, je:

- poskytování středního vzdělání s maturitní zkouškou.

Doplňkovou činnost organizace vymezuje Příloha č. 2 ke zřizovací listině příspěvkové organizace s účinností od 27. 9. 2001:

- provádění rekvalifikačních kurzů, vzdělávacích kurzů a odborného školení včetně zprostředkování
- hostinská činnost
- pronájem majetku

- závodní stravování zaměstnanců právnických osob vykonávajících činnost škol a školských zařízení zřízených krajem, obcí nebo svazkem obcí
- provozování tělovýchovných a sportovních zařízení a organizačních



2. Studijní obory

Rozdělení žáků podle studijních oborů, tříd a pohlaví ve školním roce 2021/2022 vykazuje následující tabulka a graf:

KÓD OBORU	POČET TŘÍD	POČET ŽÁKŮ			PRŮMĚRNÁ NAPLNĚNOST TŘÍD
		Chlapci	Dívky	Celkem	
79-41-K/81	8	108	130	238	29,75
79-41-K/41	4	48	72	120	30,00
Celkem	12	156	202	358	29,83

Grafické znázornění počtu žáků a tříd ve školním roce 2021/2022

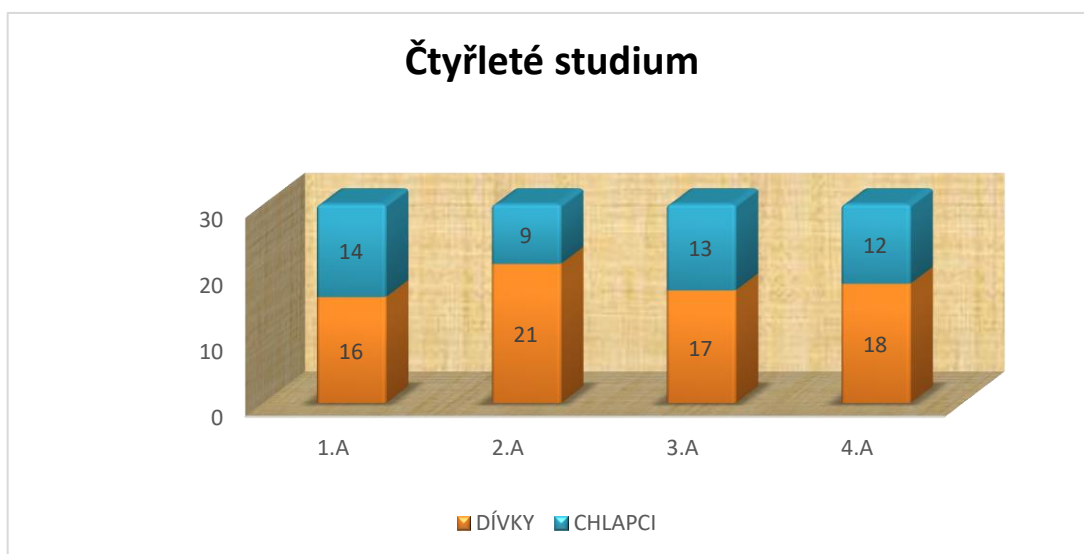
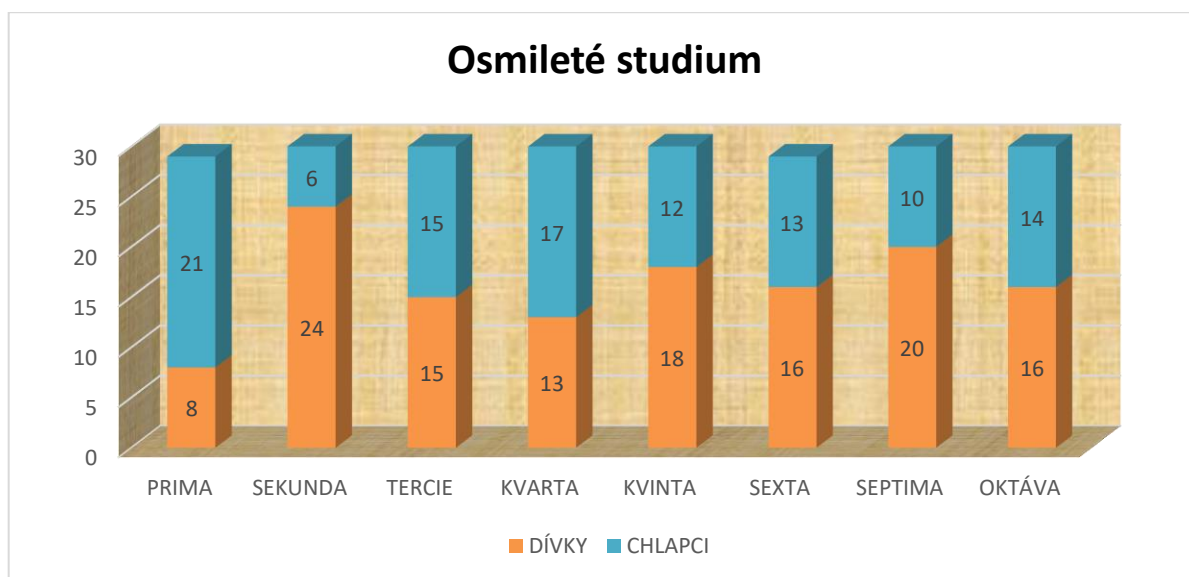

3. Učebny

Gymnázium má ve vztahu k počtu žáků a k realizovaným vzdělávacím programům odpovídající prostorové podmínky. V lednu 2020 byla otevřena nová sportovní hala, která umožňuje provozovat všechny halové sporty i na profesionální úrovni. Ve školním roce 2020/2021 se realizovala dostavba nového venkovního sportovního areálu.

Ve školním roce 2021/22 disponovalo gymnázium 25 kmenovými a odbornými učebnami (přírodovědná učebna, učebna fyziky, učebna biologie, učebna dějepisu, učebna zeměpisu, učebna výtvarné výchovy, učebna hudební výchovy, učebna informatiky a výpočetní techniky, dvě klimatizované jazykové učebny vybavené IC technikou s výukovým systémem ROBOTEL, jedna jazyková učebna vybavená IC technologiemi s výukovým systémem OMNEO, dvě laboratoře – biologická a chemická). K dispozici je rovněž reprezentační aula s kapacitou 200 míst a tzv. „Skleník“ pro výuku mimo hlavní budovu školy. Za aulou se nachází učebna s výstupem na střechu gymnázia.



Nová jazyková učebna „ROBOTEL“



Nová jazyková učebna „OMNEO“



Nová učebna za aulou



učebna „Na střeše“

Nová sportovní hala a venkovní sportovní areál



Kmenové třídy i odborné učebny jsou moderně a funkčně zařízeny. K standardu patří dataprojektory s ozvučením, zatemnění, PC, vizualizéry, nástěnný obrazový materiál apod. Učebny jsou vybaveny moderním výškově stavitelným žákovským nábytkem. Škola je pokryta Wi-Fi připojením k internetu, všechny učebny jsou zasít'ovány a multimediálně vybaveny. V rámci výuky tělesné výchovy je využíván také městský zimní stadion, plavecký bazén a atletický stadion.

Kabinety vyučujících, knihovna, pracovna ředitele školy, zástupce ředitele školy, ekonomky (účetní) jsou vybaveny počítači, všechny jsou síťově propojeny s připojením na internet. V prostorách gymnázia se nachází odloučené pracoviště PP Karviná pro město Český Těšín a okolí.



4. Přehled oborů vzdělání, které škola vyučuje v souladu se zápisem ve školském rejstříku

Gymnázium zřizuje následující obory:

- 79-41-K/81 Gymnázium - studium denní, délka studia 8 let
- 79-41-K/41 Gymnázium - studium denní, délka studia 4 roky

Aktuální stav žáků VE ŠKOLNÍM ROCE 2021/2022:

79-41-K/81	119 žáků
79-41-K/41	119 žáků
79-41-K/41	120 žáků
Celkem gymnázium	358 žáků

Organizační struktura platná k 31. 12. 2022

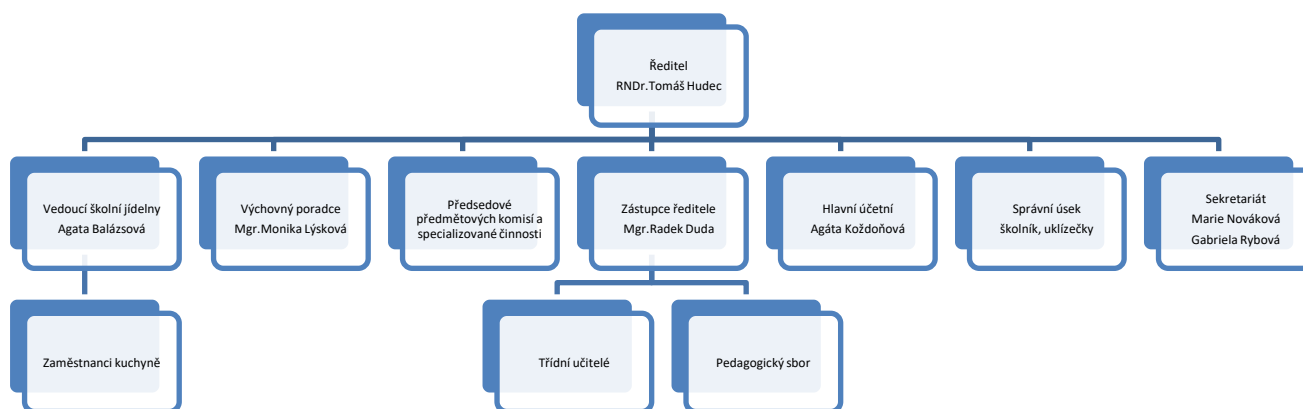

5. Rámcový popis personálního zabezpečení činnosti školy

Výchovně vzdělávací činnost zabezpečovalo v průběhu školního roku 2021/2022 celkem 31 vyučujících, z toho 10 mužů (32 %) a 21 žen (68 %). Přepočtený počet pedagogických zaměstnanců činil 29,285. Všichni pedagogové školy mají vysokoškolské vzdělání a splňují odbornou kvalifikaci.

Pedagogický sbor je stabilní, průměrný věk vyučujících činí 48,19 let. Obměna vyučujících se realizuje zejména v důsledku odchodů do starobního důchodu. Úvazky učitelů maximálně respektují jejich kvalifikaci. Bylo vyučováno v průměrném týdenním počtu 15 nadúvazkových hodin a 9 vyučujících vyučovalo se zkráceným úvazkem. Jedna vyučující čerpala v průběhu šk. roku rodičovskou dovolenou. K 1. 9. 2021 bylo zaměstnáno na gymnáziu 14 nepedagogických zaměstnanců na plný úvazek, a to na pozicích ekonomka, personalistka, sekretářka, údržbář a 5 uklízeček (z toho 1 na zástup za dlouhodobou nemoc). Ve školní kuchyni pracovala vedoucí a 4 kuchařky.

Podrobný přehled o zaměstnancích školy podle věku ukazuje následující tabulka (stav 2021/2022)

Kategorie zaměstnanců	Do 30 let		31 – 45 let		46 – důch. věk		Důchodový věk		Celkem	
	celkem	z toho žen	celkem	z toho žen	celkem	z toho žen	celkem	z toho žen	celkem	z toho žen
Pedagogové	2	1	10	7	17	12	2	1	31	21
Nepedagogové	0	0	4	4	10	9	0	0	14	13
Celkem	2	1	14	11	27	21	2	1	45	34



B) Vyhodnocení plnění úkolů, pro které byla příspěvková organizace zřízena

Gymnázium plní úkoly, pro které bylo zřízeno, dodržuje předepsané zákony, legislativní normy a pokyny stanovené zřizovatelem. Podrobná zpráva o činnosti organizace bude součástí výroční zprávy o činnosti školy za školní rok 2021/2022 podle zákona č.561/2004 Sb. o předškolním, základním, středním, vyšším odborném a jiném vzdělání (školský zákon), v platném znění.

C) Rozbor hospodaření

1. Náklady, výnosy a výsledek hospodaření

Celkové náklady sledovaného roku v hlavní činnosti činí 50 789,81 tis. Kč a v doplňkové činnosti 619,11 tis. Kč dle tabulky Přehled nákladů, výnosů a výsledek hospodaření z hlavní a doplňkové činnosti – sloupec Vývojový ukazatel (hlavní činnost) + 8 100,57 tis. Kč, sloupec Vývojový ukazatel (doplňková činnost) + 129,41 tis. Kč, Index + 19,06 oproti roku 2021.

Celkový příjem sledovaného roku v hlavní činnosti činí 50 585,12 tis. Kč a v doplňkové činnosti 823,80 tis. Kč, dle tabulky Přehled nákladů, výnosů a výsledek hospodaření z hlavní a doplňkové činnosti – sloupec Vývojový ukazatel (hlavní činnost) + 7 90,50 tis. Kč a sloupec Vývojový ukazatel (doplňková činnost) + 190,47 tis. Kč, Index + 18,68 oproti roku 2021.

Celkový výsledek hospodaření sledovaného roku v hlavní činnosti činí – 204 688,24 Kč a v doplňkové činnosti + 204 688,24 Kč dle tabulky Přehled nákladů, výnosů a výsledek hospodaření z hlavní a doplňkové činnosti – sloupec Vývojový ukazatel (hlavní činnost) - 198 065,12 Kč a sloupec (doplňková činnost) + 61 063,36 Kč oproti roku 2021.

Výsledek hospodaření roku 2022	0,00 Kč
z toho hlavní činnost	- 204 688,24 Kč
hlavní činnost vlastní zdroje	0,00 Kč
doplňková činnost	+204 688,24 Kč

Výsledek hospodaření za rok 2022 činí 0,00 Kč.

2. Čerpání účelových dotací

Poskytnuté a dotace – MŠMT (ÚZ 33353) byly v plné výši vyčerpány. Dotace (ÚZ 001) byla z cela vyčerpána, kde jsme čerpali zvýšené odpisy (investiční akce) a částečné zvýšení cen tepla.

Ostatní přidělené dotace dle ÚZ jsme v plné výši vyčerpali, nebo čerpání ještě bude probíhat v roce 2023 do stanovených termínů použitelnosti dotace. Podrobnější přehled čerpání dle ÚZ můžeme vidět dále v odstavci 2.2.

2.1 Výnosy v hlavní činnosti

Usnesením Zastupitelstva Moravskoslezského kraje č. 32/2273 ze dne 13. 12. 2021 byl naší organizaci schválen závazný ukazatel – výsledek hospodaření pro rok 2022 – vyrovnaný případně mírně přebytkový. Uvedený ukazatel organizace splnila. Rozpočtová pravidla byla dodržena, nebyly provedeny nepovolené přesuny mezi rozpočtovými tituly a rozpočtové prostředky roku 2022 byly použity pouze na dané účely.

V průběhu roku 2022 usnesením Rady Moravskoslezského kraje (v souladu s § 12 zákona č. 250/2000 Sb., o rozpočtových pravidlech územních rozpočtů) se závazné ukazatele postupně upravovaly o účelové prostředky. Konečný příspěvek na provoz 2022 byl schválen usnesením ze dne 12. 12. 2022.

Usnesením č. 45/3202 ze dne 30. 5. 2022 schválila Rada účetní závěrku za rok 2021 a zlepšený výsledek hospodaření za rok 2021 ve výši 137 001,76 Kč. Příděl tohoto výsledku hospodaření do peněžních fondů následovně:

- Fond odměn 0,00 Kč
- Rezervní fond 137 001,76 Kč

Závěrečný rozpis závazných ukazatelů pro rok 2022

	Účelový znak	Gymnázium § 3121	Školní jídelna § 3142	Celkem Kč
Příspěvky a dotace MŠMT				
Prostředky na platy	33353	22 030 587	1 453 170	23 483 757
Ostatní osobní náklady	33353	40 000	0	40 000
FKSP	33353	440 611	29 063	469 674
Zákonné odvody	33353	7 459 859	490 963	7 950 822
Přímý ONIV + Oniv náhrady	33353	311 000	24 780	335 780
Celkem Kč	x	30 282 057	1 997 976	32 280 033

Příspěvky z Národního plánu obnovy dle ÚZ				
Individuální nebo skupinové doučování žáků	33086	106 075	0	106 075
Učební pomůcky pro rozvoj inf. myšlení a digit. kompetence	33087	358 000	0	358 000
Učební pomůcky pro znevýhodněné žáky	33088	103 000	0	103 000
Celkem Kč	x	567 075	0	567 075

Příspěvky a dotace od zřizovatele				
Provozní náklady	001	3 565 000	560 000	4 125 000
Na Oslavy školy	135	50 000	0	50 000
Na krytí odpisů DHM a DNM	205	2 190 000	0	2 190 000
DofE	145	15 000	0	15 000
Na podporu rozvoje psaní všemi deseti	144	37 400	0	37 400
Na podporu výuky AJ rodilým mluvčím	137	180 000	0	180 000
Studium a vzdělávání žáků v zahraničí	147	15 000	0	15 000
Pomoc Ukrajině	203	20 370	0	20 370
Humanitární pomoc ukrajin. občanům-strava	215	8 743	0	8 743
Humanitární pomoc ukrajin. občanům – na ubytování	98045	36 000	0	36 000
Pomoc Ukrajině – výuka ČJ pro uprchlíky z Ukrajiny	216	36 000	0	36 000
Humanitární pomoc ukrajin. občanům – na ubytování	900	128 700	0	128 700
Celkem	x	6 282 213	560 000	6 842 213
Příspěvek na provoz celkem	x	37 014 797,00	2 632 760	39 723 121,00

Neinvestiční dotace z veřejných rozpočtů – projekty				
Odborné, kariérové a polytechnické vzdělávání v MSK II	253	5 000	0	5 000
	33063	95 000	0	95 000
OP JAK	33092	1 829 724	0	1 829 724
Celkem Kč	x	1 929 724	0	1 929 724
Závazné ukazatelé - příspěvek na provoz celkem	x	39 061 069	2 557 976	41 619 045

Návratná finanční výpomoc – specializovaná učebna fyziky a dalších přírodovědných předmětů				
Návratná finanč. výpomoc neinvestiční	x	2 590 855	0	2 590 855
Návratná finanč. výpomoc investiční	x	550 145	0	550 145
Celkem Kč	x	3 141 000	0	3 141 000

Následující tabulky a grafy zachycují vývoj přímých nákladů na vzdělávání ÚZ 33353, provozních nákladů ÚZ 001 (bez účelových prostředků na danou akci) a prostředků na krytí odpisů ÚZ 205 v letech 2018 - 2022.

K dotacím obdrženým ze státního rozpočtu patří prostředky na úhradu přímých nákladů na vzdělání ve výši 32 280 033 Kč. Jejich výše je podmíněna normativním rozpisem stanoveným MŠMT. Obdržené finanční prostředky na přímé náklady na vzdělávání ÚZ 33353 tvořily největší dotaci ze státního rozpočtu. Prostředky na platy a ostatní osobní náklady v tomto členění byly závaznými ukazateli, které byly dodrženy. Ostatní položky, zákonné odvody, FKSP, přímý ONIV - ostatní a přímý ONIV- náhrady, které byly stanoveny jako orientační, byly jako celek zcela vyčerpány.

V rámci dotace na přímý ONIV v roce 2022 nám byl schválen rozpočet ve výši 335 780,00 Kč, což je o 157 950 Kč méně než v roce 2021, o 78 290 Kč méně než v roce 2020, o 29 380 Kč více než v roce 2019 a o 42 840 Kč více než v roce 2018.

V průběhu roku jsme žádali o přesun z prostředků na platy pracovníků na OON ve výši 40 000 Kč.

Přehled dotace s účelovým určením a podrobný rozpis čerpání přímých nákladů je uveden v následujících tabulkách:

Přidělené finanční prostředky závazným ukazatelem ÚZ 33353 byly plně vyčerpány.

Dotace na přímé náklady ÚZ 33353

Období	Dotace na přímé náklady
2018	20 863 461 Kč
2019	22 457 274 Kč
2020	28 750 860 Kč
2021	31 251 157 Kč
2022	32 280 033 Kč

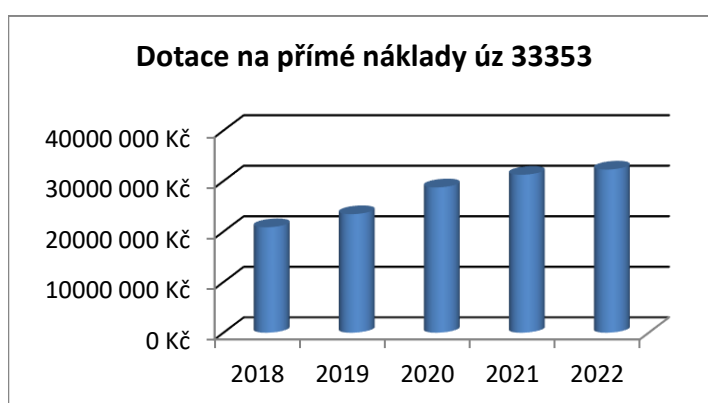

Prostředky na platy a OPPP

Období	Prostředky na platy
2018	15 126 201 Kč
2020	20 787 808 Kč
2021	22 580 230 Kč
2022	23 483 757 Kč

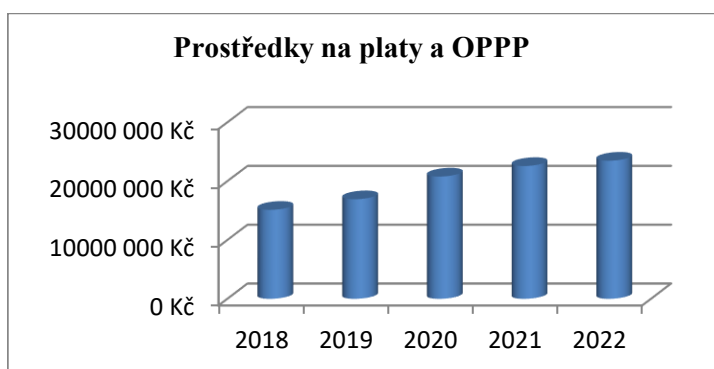

Za rok 2022 obdržela škola od KÚ MSK provozní dotaci ve výši 6 842 213,00 Kč. Tato dotace se během roku měnila. Dne 12. 12. 2022 usnesením rady kraje č. 58/4327 došlo k poslednímu navýšení provozní dotace.

Provozní dotaci můžeme rozdělit do třech skupin:

- Provozní dotaci ÚZ 001 ve výši 4 125 000,00 Kč tj. 60,29 % ze schválené dotace, tyto prostředky byly použity na nákup drobného materiálu, energie, opravy a služby.

b) Provozní dotace účelově určené ve výši 527 213,00 Kč, tj. 7,71 % z přidělené dotace. Dotace ÚZ 135 na úhradu nákladů spojených s oslavami 100. výročí založení školy ve výši 50 000,00 Kč.

Dotace ÚZ 203, ÚZ 216, ÚZ 98045, ÚZ 216 a ÚZ 900 v rámci akce „Pomoc Ukrajině“ v celkové výši 229 813,00 Kč. Dotace ÚZ 147 na úhradu cestovních nákladů žáků spojených s jejich výjezdem na studijně pracovní pobyt v Bretani v rámci akce „Studium a vzdělávání v zahraničí“ ve výši 15 000,00 Kč.

Dotace „dotace na projekt „Na podporu rozvoje kompetencí psaní desetiprstovou hmatovou metodou“ ve výši 37 400,00 Kč, s časovou použitelností od 1. 9.2022 do 31. 7. 2023. Dotace ÚZ 145 „DofE“ s časovou použitelností od 1. 9. 2022 do 31. 8. 2023 ve výši 15 000,00 Kč, pro letošní rok nám rovněž byla schválena žádost o dotaci ÚZ 137 na „Podporu výuky anglického jazyka zapojením rodilých mluvčích“, která je rovněž vázána s časovou použitelností od 1. 9. 2022 do 31. 7. 2023 ve výši 180 000,00 Kč.

Všechny schválené dotace, které jsou vázány časovou použitelností, byly vyčerpány a hodnocení s vyúčtováním předáno zřizovateli odboru školství.

c) Příspěvek účelově určený ÚZ 205 na „Pokrytí odpisů dlouhodobého hmotného a nehmotného majetku“ nám byl schválen ve výši 2 190 000,00 Kč, tj. 32,00 % z přidělené dotace.

Období	Provoz	Odpisy
2018	3 371 000 Kč	879 000 Kč
2019	3 550 000 Kč	900 000 Kč
2020	3 630 000 Kč	1 754 000 Kč
2021	3 766 000 Kč	1 973 000 Kč
2022	4 125 000 Kč	2 190 000 Kč

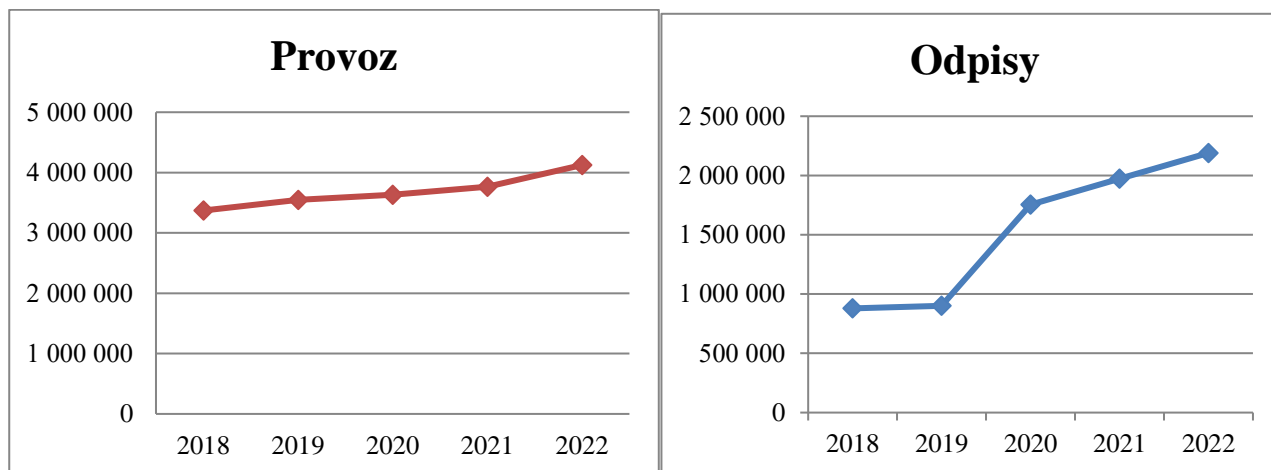

Dále jsme obdrželi dotaci od obce Český Těšín ÚZ 002 v celkové výši 48 000 Kč na „Kurz prevence negativních jevů pro studenty primy a prvního ročníku“ ve výši 25 000,00 Kč, na soutěž ve finanční gramotnosti – „Božková kasička“ ve výši 4 000,00 Kč, na soutěž „Jak dobře znáš svůj kraj“ ve výši 4 000,00 Kč a na částečné financování nákladů souvisejících s oslavou „100 výročí založení školy“ ve výši 15 000,00 Kč.

V roce 2020 jsme uzavřeli grantovou smlouvu na projekt v rámci programu ERASMUS+1 (v pořadí 2). Projekt realizujeme v projektovém období od 1. 9. 2020 do 31. 12. 2022 (po prodloužení termínu). Výše grantu činí 18 865,00 EUR. Dle smlouvy jsme obdrželi první zálohu ve výši 80 %, tj. 15 092,00 EUR – 396 136,33 Kč a druhá záloha bude zaslána po závěrečné zprávě a akceptaci bez připomínek ve výši 3 773,00 EUR.

Rovněž v roce 2022 byly uzavřené dvě grantové smlouvy na projekty v rámci programu Erasmus+1 a Erasmus+.

Erasmus+1 (v pořadí 3) pod názvem „BE DIGI, BE ECO, BE IN“. Projekt bude trvat 36 měsíců, od 28. 2. 2022 do 27. 2. 2025. Výše grantu činí 282 650,00 EUR. Dle smlouvy jsme obdrželi první zálohu ve výši 40 %, tj. 113 060,00 EUR – 2 757 759,52 Kč, druhá záloha bude rovněž ve výši 113 060,00 EUR po průběžné zprávě a 20 % zbývajících doplatek bude po závěrečné zprávě.

Erasmus+ (v pořadí 4) pod názvem „Společně za lepší budoucnost“. Tento projekt bude trvat 18 měsíců a to od 1. 9. 2022 do 29. 2. 2024. Výše grantu činí 12 921,00 EUR. Dle smlouvy nám byla vyplácena první záloha ve výši 80 % tj. 10336,80 EUR – 253 272,27 Kč. Po závěrečné zprávě bude doplaceno 20% dotace.

Dále v roce 2022 jsme podepsali dohodu o partnerství s finančním příspěvkem v programu Erasmus+ s názvem „Podpora duševního zdraví mládeže v době koronaviru“. Trvání projektu je 28 měsíců od 1. 2. 2022 do 31. 5. 2024, ve výši 12 600,00 EUR. Dle smlouvy nám byla vyplácena první záloha ve výši 40 % - 5 040,00 EUR – 119 876,40 Kč. Druhá záloha bude rovněž ve výši 40 % a po závěrečné zprávě bude doplatek ve výši 20 %.

V roce 2022 byl do hospodaření školy zapojen rezervní fond, kde jsme přijali sponzorské finanční dary účelově vázané ve výši 293 701,00 Kč.

V letošním roce nebyl do hospodaření zapojen fond odměn, protože nebyl rozdělen výsledek hospodaření za rok 2021 do FO.

Rovněž byly do hospodaření školy zapojeny prostředky investičního fondu. Tvorba IF za rok 2022 ve výši 2 442 612,00 Kč odpisů.

Celkové příjmy z vlastních zdrojů ŠK ÚZ 005 činily 3 110 343,73 Kč

Kopírování, opisy vysvědčení, úroky	61 794,49 Kč	1,99 %
Ostatní výnosy	33 465,00 Kč	1,07 %
Čerpání RF-dary	242 932,42 Kč	7,81 %
Čerpání RF ze zlepšeného HV	871 488,06 Kč	27,02 %
Čerpání fondu FKSP	49 380,00 Kč	1,59 %
Čerpání FI	1 414 981,76 Kč	45,49 %
Rozpuštění inv. transferových odpisů	436 302,00 Kč	14,03 %

V roce 2022 máme nárůst finančních výnosů – z prodeje služeb Školní Jídelna + 2 067,66 tis. Kč a Škola + 562,54 tis. Kč, tj. více oproti roku 2021 dle vývojového ukazatele a Indexu + 71,98 %. Zde můžeme vidět nárůst strážníků a zájem o pronájem tělocvičny v roce 2021.

Výnosy z vlastních výkonů – přípravné kurzy vzrostl o + 36,70 tis. Kč, dle vývojového Indexu 49,03 %. Změnou úrokové sazby na spořicí účet vzrostl nám finanční výnos z úroků oproti roku 2021 o 56,47 tis. Kč což nám ukazuje vývojový Index 4 018,06 %.

Rovněž máme větší čerpání fondů + 2 578,78 tis. Kč, tj. Index + 350,89 %

Výši ostatních vlastních příjmů organizace nemůžeme nijak ovlivnit, protože se jedná převážně o nepravdělné a nahodilé příjmy (tržby z dobíjení čipů na kopírování, tržby za opisy vysvědčení, tržby za ztracené učebnice apod.).

2.2 Náklady hlavní činnosti

Za rok 2022 obdržela škola od KÚ MSK provozní dotaci ve výši 6 842 213,00 Kč. Tato dotace byla v plné výši vyčerpána.

Náklady za hlavní činnost můžeme rozdělit do třech skupin:

a) Provozní dotaci ÚZ 001 ve výši 4 125 000,00 Kč, která byla přečerpana o 243 988,24 Kč, z důvodu vyšší spotřeby energie (teplo, elektrická energie, plyn, voda), protože škola odebírá teplo od firmy Hegas a ta měla smlouvu odběru plynu u firmy, která koncem roku 2021 vyhlásila bankrot a tím vznikla vyšší cena za plyn v roce 2022. Celkové náklady ÚZ 001 činily 4 368 988,24 Kč a přečerpané náklady ve výši - 243 988,24 Kč byly pokryty vlastními zdroji a doplňkovou činností školy. Provozní prostředky byly použity na nákup drobného materiálu, energie, opravy a služby. Nejvíce vzrostly náklady na opravy ve výši 1 501 784,00 Kč, o 816 041,31 Kč, dle indexu 118,08 %. Energie byly ve výši 2 093 943,08 Kč dle indexu vzrostly o 766 966,95 Kč což znamená + 59,54 % oproti roku 2021.

Spotřeba energie v hlavní činnosti

Období	Kč
2018	1 081 220
2019	1 126 032
2020	1 078 611
2021	1 326 976
2022	2 093 943

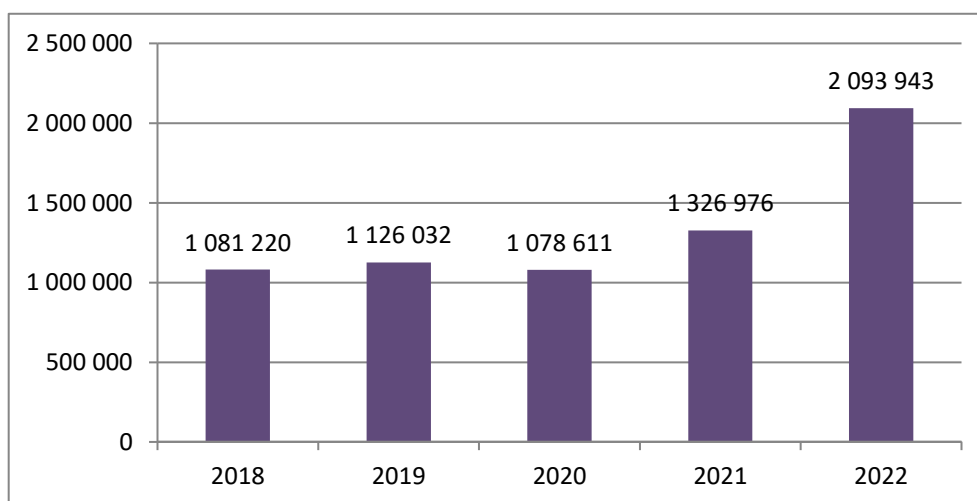

Letošní celková spotřeba v energii v Kč se zvýšila oproti roku 2021 o + 766 966,95 Kč, oproti roku 2020 se zvýšila o + 1 015 332,00 Kč a oproti roku 2019 se zvýšila o + 1 015 332,00 Kč. Zde vidíme velký nárůst ceny za energii.

Spotřeba elektrické energie v měrných jednotkách je málo vyšší oproti roku 2021 o 25,46 MWh, vyšší oproti roku 2020 o 25,76 MWh. Zde můžeme vidět, že spotřeba v měrných jednotkách se stabilizovala, ale cena za měrnou jednotku za energii se zvýšila.

U spotřeby tepla je to o + 163,00 GJ více oproti roku 2021, o - 63,00 GJ méně oproti roku 2020 a rovněž se snížila oproti roku 2019 a 2018, o 96 GJ. Zde vidíme malé výkyvy ve spotřebě tepla z důvodu rozdílného počasí zejména v zimním období. Tyto náklady nelze ovlivnit.

Spotřeba plynu vzrostla oproti roku 2021 o + 1 285,00 kWh, o + 4 475,00 kWh je vyšší oproti roku 2020 a o + 2 407,00 kWh vyšší než v roce 2019. V letošním roce můžeme vidět pomalý nárůst spotřeby plynu z důvodu změny umístění šaten pro žáky místo pedagogicko-psychologické poradny, která teď sídlí v prvním patře naší školy a má samostatné odběrné místo, za které si sama platí spotřebu.

U vodného a stočného oproti roku 2021 se spotřeba zvýšila o 409 m³ a oproti roku 2020 snížila o 20 m³ a v roce 2019 je také o 100 m³ nižší.

Roční spotřeba srážkové vody je 4 224 m³. Platba za každé čtvrtletí letošního roku za srážkovou vodu činila 49 266,16 Kč. Celkem za rok 2022 jsme zaplatili za srážkovou vodu 197 064,64 Kč. Za množství srážkové vody bylo stejné a celková cena vzrostla oproti roku 2021 o + 15 223,48 Kč, oproti roku 2020 o + 23 384,73 Kč a oproti roku 2019 vzrostla o + 25 939,50 Kč.

V tabulce Přehled nákladů výnosů a hospodaření z hlavní a doplňkové činnosti můžeme vidět Tab. č.1 v řádku Spotřeba energie (502) ve sloupci 7 vývojový ukazatel v hlavní činnosti

+ 766 966,95 Kč zvýšení ceny za energii a v doplňkové činnosti + 79 743,50 Kč, a Index + 59,54 %. Vývoj nákladů na energii a jejich spotřeba v Kč a v měrných jednotkách je vyjádřena v tabulkách a v grafech.

Spotřeba energie v měrných jednotkách

Období	Teplo (GJ)	Energie (MWh)	Plyn (kWh)	Voda (m ³)
2018	1430	77,25	8581	5617
2019	1430	80,43	8404	5697
2020	1397	64,03	6336	5617
2021	1171	64,33	9526	5188
2022	1334	89,79	10811	5597

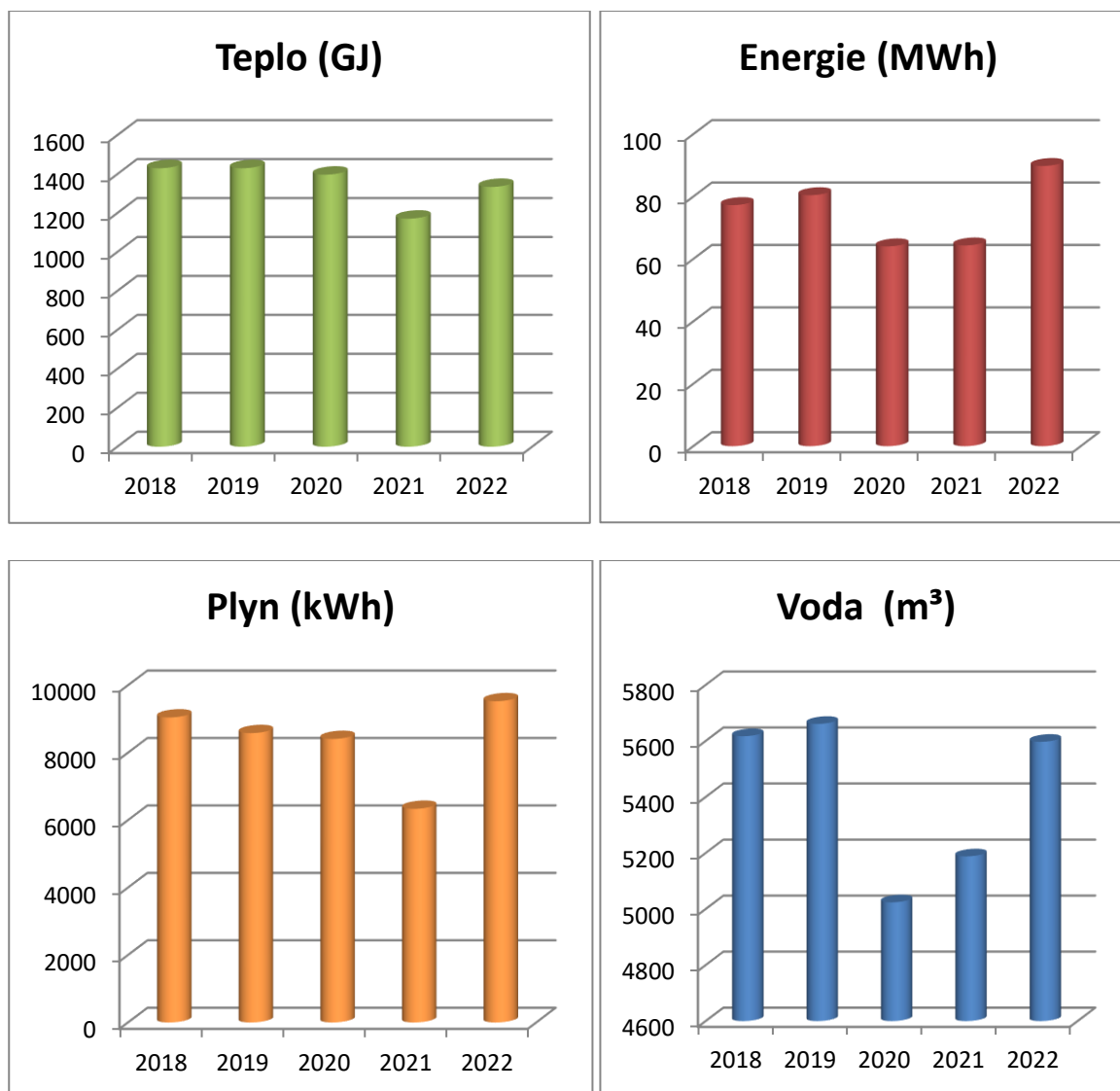

b) Dále provozní dotace účelově určené ve výši 527 213,00 Kč.

Dotace ÚZ 135 na „Úhradu nákladů spojených s oslavami 100. výročí založení školy“ ve výši 50 000,00 Kč, která byla vyčerpána na pořízení drobného materiálu na výzdobu, za poštovné, nájem pódia a občerstvení pro hosty.

Dotace na projekt „Na podporu rozvoje kompetencí psaní desetiprstovou hmatovou metodou“ ve výši 37 400,00 Kč, s časovou použitelností od 1. 9. 2022 do 31. 7. 2023 jsme čerpali 25 920,00 Kč na program ZAV a dohody.

Dotace ÚZ 145 „DofE“ s časovou použitelností od 1. 9. 2022 do 31. 8. 2023 ve výši 15 000,00 Kč, bylo čerpáno v roce 2021 9 500,00 Kč na členský příspěvek.

Pro letošní rok nám rovněž byla schválena žádost o dotaci ÚZ 137 na „Podporu výuky anglického jazyka zapojením rodilých mluvčích“, která je rovněž vázána s časovou použitelností od 1. 9. 2022 do 31. 7. 2023 ve výši 180 000,00 Kč. Doposud jsme vyčerpali 46 200,00 Kč.

Dotace ÚZ 147 „Studium a vzdělávání v zahraničí“ s časovou použitelností 1. 6. 2022 do 31. 12. 2022 ve výši 15 000,00 Kč. Dotace byla použita na úhradu cestovného do Bretani třech studentů naší školy. Dotace nebyla v plné výši vyčerpána a zůstatek ve výši 272 Kč byl vrácen zřizovateli.

Dotace ÚZ 216 „Výuka jazyka českého pro uprchlíky z Ukrajiny“ z časovou použitelností 1. 4. 2022 do 30. 6. 2023 ve výši 36 000,00 Kč. Doposud vyčerpáno 26 800 Kč.

Dotace ÚZ 203 „Pomoc Ukrajině – příspěvková organizace kraje“ ve výši 20 370,00 Kč vyčerpáno na navýšení mzdových prostředků.

Další dotace na „Pomoc Ukrajině“ spojené s ubytováním tří osob z Ukrajiny, které jsou ubytovány v naší školním bytě v přízemí. ÚZ 215 ve výši 8 743,00 Kč čerpáno na stravování a další výdaje, ÚZ 98045 ve výši 36 000,00 Kč na ubytování, ÚZ 900 ve výši 128 700,00 Kč na spotřebu energii (plyn, energie, teplo, voda).

Dále jsme čerpali neinvestiční dotace z veřejných rozpočtů projektů.

ÚZ 253 a 33063 „Odborné kariérové a polytechnické vzdělávání v MSK II“ (OKAP II) s časovou použitelností od 1. 7. 2021 do 30. 11. 2023. V roce 2021 jsme nic nečerpali a v roce 2022 čerpáno 102 600,00 Kč.

ÚZ 33092 „OP JAK“ s časovou použitelností od 1. 9. 2022 do 31. 8. 2024 a čerpáno 325 170,35 Kč.

Dále jsme čerpali schválené dotace v roce 2021, které měly časovou použitelnost do roku 2022.

Dotace na projekt „Na podporu rozvoje kompetencí psaní desetiprstovou hmatovou metodou“ ve výši 37 400,00 Kč, s časovou použitelností od 1. 9. 2021 do 31. 7. 2022. V roce 2021 jsme čerpali 23 960,00 Kč na program ZAV a dohody a v roce 2022 dočerpali schválenou dotaci ve výši 13 440,00 Kč.

Dotace ÚZ 145 „DofE“ s časovou použitelností od 1. 9. 2021 do 31. 8. 2022 ve výši 15 000,00 Kč. V roce 2021 čerpáno 5 200,00 Kč a v roce 2022 čerpáno 9 800,00 Kč. Dotace byla vyčerpána členský příspěvek, přenosné vařiče na kempování a odměnu.

Dotaci ÚZ 137 na „Podporu výuky anglického jazyka zapojením rodilých mluvčích“, která je rovněž vázána s časovou použitelností od 1. 9. 2021 do 30. 6. 2022 ve výši 180 000,00 Kč. V roce 2021 vyčerpáno 57 000,00 Kč, v roce 2022 čerpáno 115 799,87 Kč a nevyčerpaná dotace ve výši 7 200,13 Kč byla vrácena zřizovateli.

Všechny schválené dotace, které jsou vázány časovou použitelností, byly vyčerpány a hodnocení s vyúčtováním předáno zřizovateli odboru školství.

c) Příspěvek účelově určený ÚZ 205 na „Pokrytí odpisů dlouhodobého hmotného a nehmotného majetku“ nám byl schválen ve výši 2 190 000,00 Kč. Tato dotace nestačila na celkové pokrytí, jelikož odpisy tohoto roku byly ve výši 2 878 914,00 Kč. V hlavní činnosti činily 2 434 100,00 Kč a rozdíl mezi dotací a skutečností **244 100,00 Kč** jsme zaúčtovali na ÚZ 001, v doplňkové činnosti ÚZ 005 činily 8 512,00 Kč a z investičního transferu činily 436 302,00 Kč.

Dotace na letošní odpisy z hlavní činnosti nebyla v plné výši pokryta dotací ÚZ 205.

Závěrem lze konstatovat, že dotace KÚ na provoz byla v plné výši vyčerpána i průběžně se čerpá dle časové použitelnosti.

Analýza provozních nákladů z prostředků zřizovatele a nákladů hrazených z vlastních zdrojů viz tabulka č.1 - Přehled nákladů, výnosů z hlavní a doplňkové činnosti.

Dle této tabulky v hodnoceném roce vidíme zvýšení spotřeby materiálu oproti roku 2021, což nám ukazuje řádek spotřeba materiálu (501), sl. 7 vývojový ukazatel v hlavní činnosti + 693 473,53 Kč, v doplňkové činnosti + 3 824,89 Kč a Index = + 32,08 %.

Na opravy a údržbu jsme vyčerpali + 1 501 784,76 Kč, tj. o + 816 041,31 Kč více než v roce 2021 v hlavní činnosti a o - 1 821,00 Kč méně v doplňkové činnosti viz tabulka č.1 řádek Opravy a udržování (511) Index činí + 118,08 %.

Řádek cestovné (512) došlo ke zvýšení nákladů u cestovného v hlavní činnosti o + 2 314 405,20 Kč z důvodu výjezdů do zahraničí z projektů Erasmus+, Erasmus+1 (kde jsme hlavní koordinátoři), meHealth a v doplňkové činnosti o - 18,00 Kč méně. Index = + 599,00 %.

Náklady na reprezentaci (513) se zvýšily oproti loňskému roku o + 32 286,00 Kč v hlavní činnosti a v doplňkové činnosti se snížily o - 7 312,00 Kč, Index + 175,38 %.

Celkové náklady na služby (518) vzrostly oproti roku 2021 o + 119 056,15 Kč v hlavní činnosti i v doplňkové činnosti snížily - 23 314,93 Kč, Index + 5,05 %. Tento rozdíl spočívá ve zvýšení cen u veškerých služeb kromě měsíčního poplatku za internet. Smlouvu s Telefonikou O2 jsme vypověděli a telefonní čísla jsme převedli pod firmu Silesnet, kde je měsíční paušál 0 Kč. Od roku 2013 používáme 5 služebních telefonních čísel, které maximálně využíváme za výhodných tarifů na základě smlouvy MSK a T- mobile. Snížili jsme poštovné, protože se začala více používat elektronická pošta.

Odpisy dlouhodobého majetku vzrostly oproti roku 2021 v hlavní činnosti o + 436 962 Kč a v doplňkové činnosti o + 2 481,00 Kč, Index + 18,01 %. Nárůst odpisů se váže s technickým zhodnocením budovy po rekonstrukci klimatizace v učebně IVT a vzduchotechnice v učebně Che a pořízeného majetku projektor a vr ready notebook z projektu IROP FY.

Nákladový řádek - náklady z drobného dlouhodobého majetku (558) došlo ke zvýšení nákladů v hlavní činnosti o + 1 363 545,22 Kč a v doplňkové činnosti se mírně zvýšil o + 930,00 Kč, Index + 52,91 % oproti roku 2021. Z projektu IROP FY do laboratoře FY jsme pořídili nábytek a učební pomůcky v celkové hodnotě 2 871 451,80 Kč. Z dotace EU hrazeno 85 % tj. 2 440 734,03 Kč, KÚ se podílel 5 % tj. 143 572,59 Kč a naše škola hradila z vlastních prostředků 10 % tj. 287 145,19 Kč.

Dále jsme v letošním roce dokoupili nábytek do zrekonstruovaných kanceláří a kabinetu po rekonstrukci PPP a ŠJ, pračku pro ukrajince, 2 televize na dohled, notebooky, dokovací stanice, čtečku dat, venkovní posilovací stroje, kameru na dohled, chladničky do kabinetů, servírovací vozík na příbory a dvě plynové stoličky do školní jídelny, dva kávovary do sborovny, křovinořez,

V roce 2020 začali jsme obnovovat nábytkem kabinety učitelů, prvním byl kabinet NJ, v roce 2021 to byl Dě a AJ-1a v letošním roce kabinet výchovný poradce.

Z obdržené dotace od obce Český Těšín ÚZ 002 v celkové výši 48 000,00 Kč jsme čerpali prostředky na požadovanou akci.

- na „Kurz prevence negativních jevů pro studenty primy a prvního ročníku“ ve výši 25 000,00 Kč - čerpána na částečné pokrytí ubytování žáků
- na soutěž „Božková kasička“ ve výši 4 000,00 Kč - čerpána na ceny a pohoštění pro soutěžící
- na soutěž „Jak dobře znáš svůj kraj“ ve výši 4 000,00 Kč - čerpána na ceny a pohoštění pro soutěžící
- na náklady související s oslavou „100 výročí založení školy“ ve výši 15 000,00 Kč - čerpána na ozvučení oslav

Tyto dotace byly vyčerpány v plné výši a hodnocení předáno na příslušný odbor města Český Těšín.

ERASMUS +1 (v pořadí 2) v roce 2021 bylo čerpáno 323 432,16 Kč na cestovné a dohody a v roce 2022 byl dočerpán na cestovné, dohody a školení ve výši 166 892,50 Kč. Projekt čeká na schválení závěrečné zprávy.

Erasmus+1 (v pořadí 3) čerpán na dohody, cestovné na Litvu a odeslané zálohy ve výši 40 % schválené dotace partnerům projektu (Itálie, Rumunsko, Portugalsko, Litva). Celkové čerpání 2 379 462,68 Kč.
Erasmus+ (v pořadí 4) čerpán ve sledovaném roce na dohody ve výši 4 000 Kč.

Erasmus+ (me Health) v roce 2022 čerpáno 72 527,20 Kč na dohody a cestovné.

V roce 2022 byly do hospodaření školy zapojeny rezervní fond dary a rezervní fond ze zlepšeného hospodářského výsledku.

RF dary jsme přijali sponzorské finanční dary účelově vázané ve výši 293 701,00 Kč a čerpáno 242 932,42 Kč. Jednalo se o čerpání prostředků rezervního fondu tvořeného účelovými sponzorskými neinvestičními dary.

RF ze zlepšeného HV jsme téměř vyčerpali na pokrytí 10 % podíl IROP FY, nekryté odpisy a zvýšené provozní náklady. Čerpání fondu bylo ve výši 871 488,06 Kč.

Více informací v odstavci 7. Peněžní fondy.

Rovněž byly do hospodaření školy zapojeny prostředky investičního fondu tvořeného z odpisů za rok 2022 ve výši 2 442 612,00 Kč. Prostředky byly použity na neinvestiční opravy a TZ budovy. Celkově čerpáno IF ve výši 1 727 972,16 Kč. Více informací v odstavci 7. Peněžní fondy.

Přehled nákladů vynaložených na opravy z FI najdeme v odstavci 5. Péče o spravovaný majetek.

Do čerpání v roce 2022 byly ve větší míře zapojeny prostředky fondu investic.

Ostatní náklady související s běžným provozem školy nedoznaly žádných velkých změn. Jednotlivé změny jsou způsobeny pouze zapojením účelových prostředků a změnou vykazování jednotlivých nákladů na příslušných účtech.

2.3 Výsledek hospodaření

Gymnázium dosáhlo v roce 2022 záporný výsledek hospodaření v hlavní činnosti a kladný výsledek hospodaření v doplňkové činnosti.

Dotace od zřizovatele na provoz (ÚZ 001), na odpisy (ÚZ 205) byly v plné výši vyčerpány a dotace Pomoc Ukrajině (ÚZ 900) nevyčerpána.

V hlavní činnosti ÚZ 001 dotace přečerpána o 871 376,30 Kč na zvýšené náklady za energie a hlavně na teplo, kdy cena GJ se zvýšila o 115 % (viz graf). ÚZ 205 odpisy nebyly v plné výši pokryty dotaci KÚ o 244 100,00 Kč a z dotace ÚZ 900 nedočerpáno 39 300,00 Kč.

Na pokrytí záporného VH použito RF ze zlepšeného VH vlastní zdroje ÚZ 005 ve výši 871 488,06 Kč, které částečně pokryly výdaje spojené s provozem. Doplňková činnost je zisková 204 688,24 Kč a po dokrytí více nákladů z ÚZ 001 ve výši – 204 688,24 Kč byl společně vytvořen nulový výsledek hospodaření.

Výsledek hospodaření hlavní činnost	- 1 076 176,30 Kč
z toho HČ provoz	- 871 376,30 Kč
z toho HČ odpisy	- 244 100,00 Kč
z toho HČ Pomoc Ukrajině	+ 39 300,00 Kč
Čerpání RF ze zlepšeného HV na zvýšené energie	+ 268 187,51 Kč
Čerpání RF ze zlepšeného HV na 10 % IROP FY	+ 359 200,55 Kč
Čerpání RF ze zlepšeného HV na odpisy	+ 244 100,00 Kč
Výsledek hospodaření DČ za rok 2022	+ 204 688,24 Kč
Celkový výsledek hospodaření za rok 2022	0,00Kč

3. Mzdové náklady

V hodnoceném období jsme při odměňování zaměstnanců školy jsme použili dotaci v souladu s § 160 odst. 1 písm. C) a d) školského zákona a použili dotaci na náklady roku 2022 vzniklé od 1. 1. 2022 do 31. 12. 2022, které souvisejí s plněním účelu dotace ÚZ 33353.

Limit počtu zaměstnanců na rok 2022 byl stanoven na základě usnesení rady kraje na 42,14 a prostředky na platy 23 483 757,00 Kč a OON byly stanoveny ve výši 40 000,00 Kč.

V letošním roce nebyl stanoven rozpočet mzdových prostředků zvláště pro pedagogické a nepedagogické zaměstnance pouze pro školu a školní jídelnu. Jednalo se o závazný ukazatel, které byl dodržen a v plné výši vyčerpán.

Čerpání účelové dotace 33353 ze státního rozpočtu v roce 2022

Prostředky na platy pracovníků ŠK	21 759 762,00 Kč
Ostatní osobní náklady ŠK + ŠJ	40 000,00 Kč
Prostředky na platy pracovníků ŠJ	1 723 995,00 Kč
Pracovní neschopnost ŠK + ŠJ	163 599,00 Kč
Zákonné odvody ŠK + ŠJ	7 940 607,00 Kč
Tvorba FKSP ŠK + ŠJ	472 947,00 Kč
Osobní ochranné pracovní prostředky ŠK + ŠJ	45 984,25 Kč
Učebnice, odborná literatura, učební pomůcky	67 025,00 Kč
Nákup školních služeb	14 350,00 Kč
DDHM - učební pomůcky nad 3 000 Kč	51 763,75 Kč
Celkem	32 280 033,00 Kč

Škola splnila stanovený limit počtu zaměstnanců, protože došlo k organizačním změnám pracovníků.

ÚZ 33353 mzdové prostředky pedagogických a nepedagogických zaměstnanců byly financovány ze zdrojů přímé náklady.

Přidělená dotace mzdových prostředků byla vyčerpána. K přečerpaní ani k nedočerpaní nedošlo a v rámci přiděleného OON pedagogických pracovníků byly hrazeny hodiny nočního dozoru nad žáky na adaptačních kurzech, sportovních kurzech a za doučování žáků.

OON nepedagogických pracovníků byly hrazeny za pomocného pracovníka na údržbu z DČ.

Dále máme přehled nákladů hrubé mzdy rozdělené na pedagog, nepedagog škola a školní jídelna za posledních pět let a vidíme, jak co rok se náklady zvyšují.

Období	Pedagog	Nepedagog ŠK	Nepedagog ŠJ
2018	12 161 941 Kč	1 840 458 Kč	1 068 802 Kč
2019	13 840 836 Kč	1 957 790 Kč	1 260 277 Kč
2020	16 766 629 Kč	2 641 094 Kč	1 380 085 Kč
2021	18 203 934 Kč	2 841 542 Kč	1 534 754 Kč
2022	18 962 614 Kč	2 797 148 Kč	1 723 995 Kč

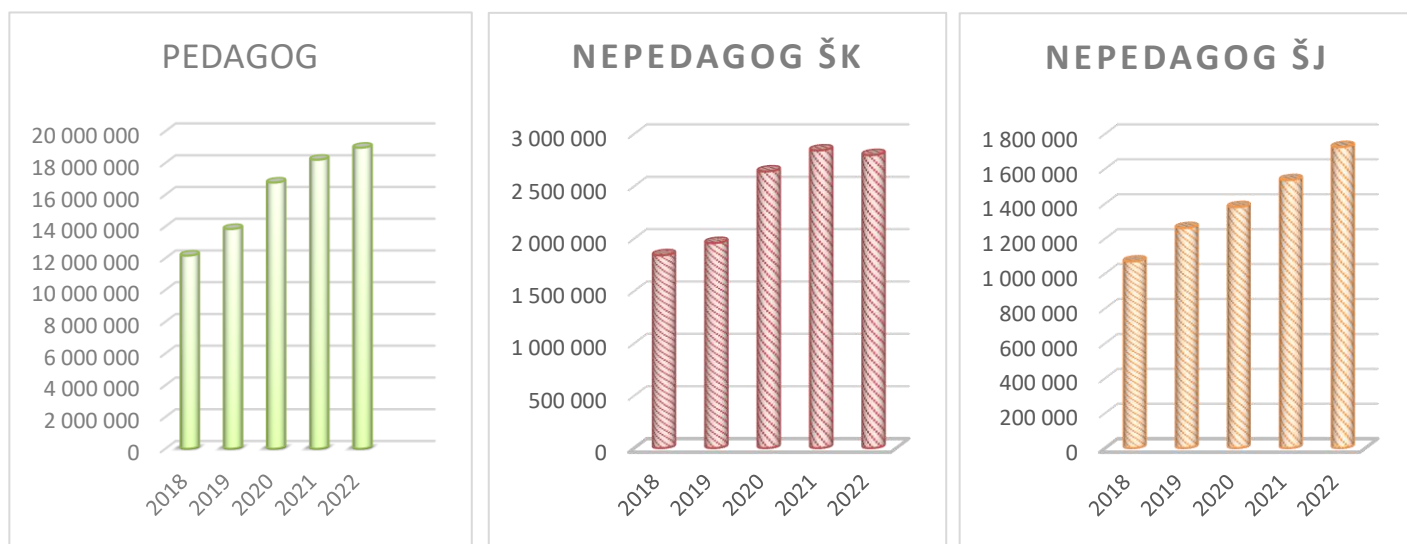

4. Komentář k přehledu o plnění plánu hospodaření

Na základě článku 10 „Zásady vztahů orgánů kraje k příspěvkovým organizacím, které byly zřízeny krajem nebo byly na kraj převedeny zvláštním zákonem“ byl závazný ukazatel schválen radou kraje, dle kterého byl zpracován finanční plán pro rok 2022. Po skončení sledovaného roku můžeme konstatovat, že u některých nákladových položek došlo k přečerpání plánu, z důvodu zvýšených nákladů (cen materiálu, potravin, energie a služeb), které vznikly vlivem pandemie COVID-19 v minulých letech a škola musela operativně přesouvat přidělené finanční prostředky.

Např. dle tabulky č. 2. v příloze Přehled o plnění plánu hospodaření k 31. 12. 2022.

- Č. položky A.I. 1 Spotřeba materiálu (501) – Vývojový ukazatel HČ nám sděluje +830,53 tis. Kč a DČ nám sděluje -98,40 tis. Kč. Index je +34,24 %
- č. položky A. I. 2 Spotřeba energie (502) – Vývojový ukazatel HČ nám sděluje -706 056,92 Kč u DČ nám sděluje +64 786,00 Kč. U Indexu je to - 22,04 %. Ponižené náklady jsou způsobené navýšeným plánem.
U vody je vývojový ukazatel nižší o – 93 942,89 Kč, Index -36,28 %.
Teplo bylo plánováno na 2 230 000,00 Kč a skutečnost byla 1 728 624,03 Kč. Rozdíl činí v HČ – 491 033,97 Kč a v DČ -10 342,00 Kč což je Index - 22,48 %. Je to dosti velké snížení, které nemůžeme ovlivnit, protože nikdy nevíme jak bude tuhá zima a letošní ceny také ovlivnily náklady.
U plynu došlo k mírnému navýšení oproti finančnímu plánu v HČ o + 259,00 Kč. Index + 8,95 %.
Elektrická energie v HČ se snížila oproti finančnímu plánu o -121 339,82 Kč, a v DČ došlo ke zvýšení o + 56 746,00 Kč. Index - 14,04 %.
- č. položky A. I. 8 Opravy a udržování (511) Vývojový ukazatel HČ nám sděluje + 751,78 tis. Kč a Vývojový ukazatel DČ - 18,01 tis. Kč, Index + 95,29 %. Provedly se opravy, které byly v plánu oprav a opravy, které vyplynuly z běžného provozu.
- č. položky A. I. 9 Cestovné (512) – Vývojový ukazatel HČ + 2 605,75 tis. Kč, Index + 2 742,91 %.
Navýšené cestovné vzniklo uzavřením projektů Erasmus+ a Erasmus+1, kde jsme koordinátor projektu.
- č. položky A. I. 10 Náklady na reprezentaci (513) – Vývojový ukazatel HČ + 15,83 tis. Kč a Vývojový ukazatel DČ + 3,37 tis. Kč, tj. Index + 96,07 %. Náklady na pohoštění jsou spojené s oslavami školy 100. založení školy.

- č. položky A. I. 12 Ostatní služby (518) – Vývojový ukazatel HČ + 1 338,72 tis. Kč a Vývojový ukazatel DČ + 21,03 tis. Kč, tj. Index + 215,83 %. Služby jsou to náklady, které nikdy nemůže přesně odhadnout, protože se vážou na skutečné potřeby školy.
- č. položky A. I. 28 Odpisy (551) – Vývojový ukazatel HČ + 506,36 tis. Kč Index + 21,34 %, navýšení odpisů se váže na technické zhodnocení investičních akcí z konce roku 2021 (Přestavba PPP a ŠJ), a pořízeného majetku.
- č. položky A. I. 35 Náklady z dlouhodobého majetku (558) – Vývojový ukazatel HČ nám sděluje + 3 573,11 tis. Kč a Vývojový ukazatel DČ – 45,92 Kč, Index + 847,88 % Zde se promítly neinvestiční učební pomůcky s projektu IROP FY, učební pomůcky s ŠA JAK, učební pomůcky z NPO, nábytek kanceláří a kabinetu, kuchyňských potřeb.

5. Péče o spravovaný majetek

Škola hospodaří s nemovitým a movitým majetkem vedeným v účetní a operativní evidenci. Tento majetek užívá zejména k zajištění hlavní činnosti. Organizace zajišťuje dodržování veškerých předpisů na úseku bezpečnosti práce a požární ochrany. Je prováděn odpis majetku v souladu s odpisovým plánem schváleným zřizovatelem. Majetek školy je evidovaný na majetkových účtech i v operativní evidenci.

Dle zřizovací listiny č. ZL/081/2001 vydané na základě usnesení č. 7/504 ze dne 14. října 2009, přílohy č. 1 ze dne 27. září 2001 gymnáziu náleží budova - parcela č. 1486, 1489/1, č. p. 689 a pozemky - par. č. 1486, 1487, 1488, 1489/1, 1489/2, 1489/3, 1489/4, 1490/1, 1490/2, 1490/3.

V letošním roce jsme z investičního fondu čerpali finanční prostředky v částce 1 727 972,16 Kč dle přehledu.

Přehled čerpání investičního fondu	
Oprava oken ve škole	176 224,00 Kč
Oprava kanalizace ve služebním bytě	14 172,00 Kč
Oprava zdiva v laboratoři Fy	15 972,00 Kč
Oprava chodníku za školou	240 185,00 Kč
Oprava zdiva ve třídě	24 440,00 Kč
Oprava vsaku u hlavního vchodu před školou	40 018,00 Kč
Oprava vody ve školní jídelně	34 649,56 Kč
Oprava datové sítě ve škole	177 271,00 Kč
Oprava elektrorozvodů ve FY	189 861,00 Kč
Oprava podlahy v malé tělocvičně	150 172,00 Kč
Oprava podlahy ve studovně	41 066,00 Kč
Oprava kabelových rozvodů ve třídách	52 711,00 Kč
Oprava střechy, žlabu na domečku	20 935,00 Kč
Oprava regulace topení v kotelně	237 305,20 Kč
Pořízení projektoru + notebooku IROP FY	123 347,40 Kč
TZ klimatizace v učebně CHE	103 883,00 Kč
TZ klima v učebně IVT	30 515,00 Kč
TZ kuchyňská linka v poradně PPP	55 245,00 Kč
Čerpání IF celkem	1 727 972,16 Kč

Ostatní drobné opravy jsme financovali z provozu.

Krajský úřad MSK na základě usnesení č. 80/4894 ze dne 6. 4. 2011 rozhodl o tom, že majetek školy je pojištěn u společnosti Satum Czech. Výše pojistného nám není známá, jelikož pojistné hradí zřizovatel.

V roce 2022 nedošlo k pojistným událostem.

Zpráva inventarizační komise

Mimořádná inventarizace majetku začala dne 12. 9. 2022 a byla ukončena dne 31. 10. 2022 a inventarizován byl majetek k 31. 8. 2022. Touto mimořádní inventarizací byl dohledán rozdíl majetku v modulu majetku a na majetkových účtech.

Dále proběhla inventarizace majetku, která začala dne 4. ledna 2023 a byla ukončena dne 15. ledna 2023. Inventarizován byl majetek k 31. 12. 2022.

Byla provedena fyzická kontrola hmotného a nehmotného majetku a následná kontrola inventárních soupisů.

Mimořádná inventarizace a řádná inventarizace probíhala ve sbírkách: český jazyk, anglický jazyk, německý jazyk, francouzský jazyk, základy společenských věd, dějepis, zeměpis, matematika, fyzika, chemie, biologie, hudební výchova, výtvarná výchova, tělesná výchova, IVT, AVT, sekretariát, ředitel, údržba-úklid a školní kuchyně. Také se uskutečnila inventarizace v knihovně učebnic, v profesorské knihovně, v žákovské knihovně a u dlouhodobého majetku.

Správci jednotlivých sbírek a osoby pověřené ke kontrole sbírek vyhotovili zápisy a v řádném termínu zápisy odevzdali ke kontrole.

Po zkontrolování správnosti a úplnosti zápisů se veškeré změny zpracovaly. Převody majetku mezi jednotlivými sbírkami, vyřazení majetku a předměty navržené k vyřazení byly předány likvidační komisi k likvidaci. Jednalo se o věci již nefunkční, poškozené a neopravitelné. Likvidační komise určila způsob likvidace a následně byla likvidace provedena.

Po zpracování změn byl vyhotoven soupis vyřazeného majetku, který je přiložen při inventarizaci.

Mimořádná inventarizace a řádná inventarizace probíhala také u nábytku, který se nalézá v celé budově školy, ve školní jídelně, v tělocvičně i ve školním dvoře. Osoby pověřené ke kontrole vyhotovily zápisy a odevzdali je ke zpracování. Zápisy byly zkontrolovány (správnost a úplnost zápisů) a poté byl vyhotoven soupis nábytku navrženého k vyřazení. Jednalo se opět o nábytek nefunkční, poškozený a neopravitelný.

Inventarizace proběhla bez větších problémů a nedostatků.

Majetek je vykázán v účetnictví a stavy souhlasí s inventurními soupisy. Inventarizací nebyl zjištěn přebytek, nebylo zjištěno manko. Inventarizace byla provedena vyčerpávajícím způsobem a žádný další majetek, který je uveden v inventurním soupisu, nebyl zjištěn.

Majetek operativní evidence:

013 software	744 422,37 Kč
018 dlouhodobý nehmotný investiční majetek	815 170,50 Kč
021 budovy	154 505 436,10 Kč
022 samostatné movité věci	6 581 480,73 Kč
028 dlouhodobý hmotný investiční majetek	20 410 588,43 Kč
031 pozemky	566 058,00 Kč
901 drobný dlouhodobý nehmotný majetek	373 292,35 Kč
902 drobný dlouhodobý hmotný majetek	4 096 715,27 Kč

Inventarizace drobného majetku byla provedena vyčerpávajícím způsobem a žádný majetek nebyl zatajen. Souhrnné seznamy majetku dle výše uvedených tříd jsou uloženy v účetní evidenci školy. Inventarizace pokladny a cenin byla provedena k 31. 12. 2022 pověřenou osobou, která nezjistila žádné nedostatky. Z kontroly byly vystaveny protokoly o kontrole cenin a pokladny, které jsou přiloženy k účetní závěrce a inventarizaci za rok 2022.

Pokladna:

Pokladna školy k 31. 12. 2022	39 144,00 Kč
Pokladna školní jídelny k 31. 12. 2022	196,00 Kč
Celkem stav pokladen k 31. 12. 2022	39 340,00 Kč

Ceniny – čipy:

Stav čipu k 31. 12. 2022 (74 ks á 115 Kč)	8 510,00 Kč
---	-------------

Zásoby – potraviny: jsou účtovány metodou B

Stav zásob potravin k 31. 12. 2022	139 113,77 Kč
------------------------------------	---------------

Účetní stav souhlasí se stavem zjištěným fyzickou inventarizací.

6. Vyhodnocení přínosu doplňkové činnosti

V rámci doplňkové činnosti jsou příjmy z:

- Pořádáním přípravných kurzů z matematiky a jazyka českého k přijímacím zkouškám pro žáky 5. a 9. tříd základních škol – výnos z kurzů vzrostl oproti roku 2021 o 37 900,00 Kč. Podíl na dosaženém výsledku hospodaření je 13,44 %.
- Pronájmem majetku (malá TV, aula, učebny, byt a ostatní pronájem) - výnos z pronájmu majetku v roce 2022 je vyšší než v roce 2021 o 125 252,00 Kč. Podíl na dosaženém výsledku hospodaření je 33,09 %.
- Stravováním cizích strávníků – výnos vzrostl oproti roku 2021 v počtu odebraných obědů cizími strávníky o 27 325,00 Kč. Podíl na dosaženém výsledku hospodaření je 53,47 %.

Přehled doplňkové činnosti dle okruhů:

Příjmy z doplňkové činnosti ŠJ:

601 Stravné cizí strávníci	401 469,82 Kč
601 Krabičky na obědy	39 011,00 Kč
Celkem příjem DČ ŠJ	440 480,82 Kč

Náklady z doplňkové činnosti ŠJ:

501 Potraviny	151 278,78 Kč
501 Krabičky + drobný materiál	44 487,00 Kč
502 Energie	26 341,00 Kč
511 Opravy	1 983,00 Kč
512 Cestovné	0,00 Kč
518 Ostatní služby	10 845,00 Kč
521 Mzdy	5 608,00 Kč
524, 525, 527Odv.soc.,zdr.,FKSP, povinné pojištění	2 785,00 Kč
551 Odpisy	0,00 Kč
558 Drobný hmotný majetek	4 075,00 Kč
Celkem výdaje DČ ŠJ	247 402,78 Kč

Hospodářský výsledek z doplňkové činnosti školní jídelny činí 193 078,04 Kč.

Příjmy z doplňkové činnosti školy - pronájmy:

602, 603 Pronájem haly a tělocvičny	248 363,00 Kč
602, 603 Pronájem automaty	17 000,00 Kč
602 Pronájem ostatní	7 262,49 Kč
Celkem příjem DČ škola pronájmy	272 625,49 Kč

Náklady z doplňkové činnosti školy - pronájmy:

501 drobný materiál	4 871,20 Kč
502 energie	148 445,00 Kč
521 dohody	138 229,00 Kč
524, odvody sociální a zdravotní	19 877,00 Kč
513 náklady na reprezentaci	3 375,00 Kč
518 ostatní náklady	10 190,00 Kč
551 odpisy	8 512,00 Kč
Celkem výdaje DČ pronájmy	333 499,20 Kč

Hospodářský výsledek z doplňkové činnosti školy činí - 60 873,71 Kč.

Příjmy a náklady z doplňkové činnosti školy – přípravné kurzy

609 příjem za přípravné kurzy	110 700,00 Kč
501 spotřeba materiálu – přípravné kurzy	-10 216,09 Kč
521 dohody	-28 000,00 Kč
HV z DČ přípravné kurzy	72 483,91 Kč

Hospodářský výsledek z doplňkové činnosti školy – přípravné kurzy činí 72 483,00 Kč.
Rekapitulace doplňkové činnosti školy za rok 2022

HV školní jídelny	193 078,04 Kč
HV pronájmy	- 60 873,71 Kč
HV přípravné kurzy	72 483,91 Kč
Celkem HV DČ	204 688,24 Kč

Okruh DČ pronájmy byl minusový, z důvodu zvýšených nákladů na dohody. Zde se promítly zvýšené hodiny druhého správce, který pomáhal upravovat školu a areál na oslavy 100. založení školy a v září se sepsala dohoda s paní, která nám pomohla s mimořádnou inventarizací majetku.

V dalších letech budeme nadále usilovat o vytváření kladného hospodářského výsledku v doplňkové činnosti, abychom mohli tvořit rezervu na rezervním fondu.

7. Peněžní fondy

Organizace tvoří fond rezervní, fond FKSP, fond investiční a fond odměn. Všechny čtyři fondy jsou finančně kryty.

Fond investiční

Fond byl tvořen odpisy ve výši **2 442 612,00 Kč**. Dle závazného ukazatele nám nebyl stanoven odvod z odpisů.

Přírůstky

Počáteční stav k 1. 1. 2022	924 820,32 Kč
Příděl z odpisů roku 2022	2 442 612,00 Kč

Čerpání

Oprava oken ve škole	176 224,00 Kč
Oprava kanalizace ve služebním bytě	14 172,00 Kč
Oprava zdiva v laboratoři Fy	15 972,00 Kč
Oprava chodníku za školou	240 185,00 Kč
Oprava zdiva ve třídě	24 440,00 Kč
Oprava vsaku u hlavního vchodu před školou	40 018,00 Kč
Oprava vody ve školní jídelně	34 649,56 Kč
Oprava datové sítě ve škole	177 271,00 Kč
Oprava elektrorozvodů ve FY	189 861,00 Kč
Oprava podlahy v malé tělocvičně	150 172,00 Kč
Oprava podlahy ve studovně	41 066,00 Kč
Oprava kabelových rozvodů ve třídách	52 711,00 Kč
Oprava střechy, žlabu na domečku	20 935,00 Kč
Oprava regulace topení v kotelně	237 305,20 Kč
Pořízení projektoru + notebooku IROP FY	123 347,40 Kč
TZ klimatizace v učebně CHE	103 883,00 Kč
TZ klima v učebně IVT	30 515,00 Kč
TZ kuchyňská linka v poradně PPP	55 245,00 Kč
čerpání IF celkem	1 727 972,16 Kč
Konečný stav k 31. 12. 2022	1 639 460,16 Kč

Z investičního fondu jsme použili finanční prostředky na nákup kuchyňské linky do poradna PPP, projektoru a notebooku z projektu IROP FY, klimatizace CHE a IVT. Dále na opravy oken, kanalizace, zdiva, chodníku, datové sítě, elektrorozvodů, podlahy v malé TV a studovně, kabelových rozvodů, regulace topení a střechy se žlabu na domečku.

Fond rezervní tvořený ze zlepšeného hospodářského výsledku

Počáteční stav k 1. 1. 2022	473 002,34 Kč
Přírůstek-schválený HV za rok 2021	137 001,76 Kč
Čerpání – 10% spoluúčast IROP FY	- 359 200,55 Kč
Čerpání – na zvýšené náklady energie	-268 187,51 Kč
Čerpání – na nekryté odpisy dotaci	-244 100,00 Kč
Konečný stav k 31. 12. 2022	565,54 Kč

V letošním roce, jsme čerpali rezervní fond tvořený ze zlepšeného hospodářského výsledku na pokrytí zvýšených nákladů na spoluúčast projektu IROP FY, na zvýšené provozní náklady a na zvýšené odpisy (po rekonstrukci PPP a ŠJ). Rada Moravskoslezského Kraje svým usnesením č. 45/3202 ze dne 30. 5. 2022 schválila rozdělení hospodářského výsledku do rezervního fondu ve výši 137 001,76 Kč.

Fond FKSP

Čerpání a tvorba fondu byly v souladu s vyhláškou MF ČR č. 357/2019 Sb., se zásadami čerpání fondu a se zásadami stanovenými v kolektivní smlouvě.

Počáteční stav k 1. 1. 2022	327 331,29 Kč
Přírůstek-tvorba 2 % z HM	474 533,00 Kč
Čerpání - § 4 pořízení majetku pro zaměstnance	-44 380,00 Kč
Čerpání - § 7 stravování	-70 400,00 Kč
Čerpání - § 8 rekreace	-97 800,00 Kč
Čerpání - § 9 kulturní akce, tělovýchova, sport	-127 040,38 Kč
Čerpání - § 14 peněžní dary	-5 000,00 Kč
Čerpání - § 12 penzijní připojištění	-24 000,00 Kč
Čerpání - § 14 nepeněžní dary	-6 985,00 Kč
Čerpání - § 4 ostatní čerpání	-75 000,00 Kč
Konečný stav k 31. 12. 2022	354 358,91 Kč

Fond odměn

Fond odměn je tvořen z hospodářského výsledku z předešlých let.

Počáteční stav k 1. 1. 2022	189 663,00 Kč
přírůstky	0,00 Kč
čerpání	0,00 Kč
Konečný stav k 31. 12. 2022	189 663,00 Kč

Fond rezervní

Fond je tvořen účelovými prostředky poskytnutými na základě finančních darů škole v průběhu roku na financování vzdělávacích aktivit školy. Jedná se o účelové prostředky.

V průběhu roku byl tvořen finančními dary:

1. **GODMED CZ s.r.o. – 10 000,00 Kč** - účelový dar na potřeby školy
2. **Michaela Pietrová – 11 740,00 Kč** - účelový dar na nerezový vozík do kuchyně
3. **ASAP MANAGEMENT CZ – 5 000,00 Kč** – účelový dar na potřeby školy
4. **Sdružení rodičů – 75 000,00 Kč** – účelový dar na potřeby školy
5. **Hydor s.r.o. – 5 000,00 Kč** – účelový dar na potřeby školy
6. **Prokon KZ – 5 000,00 Kč** – účelový dar na potřeby školy
7. **Kovona systém – 5 000,00 Kč** – účelový dar na potřeby školy
8. **Bronislav Miczka – 5 000,00 Kč** – účelový dar na potřeby školy
9. **Tomáš Hudec – 22 000,00 Kč** – účelový dar na potřeby školy
10. **Lenka Ciencialová – 16 000,00 Kč** – účelový dar na potřeby školy
11. **Fatra – 8 000,00 Kč** – účelový dar na potřeby školy
12. **Hegas energo – 5 000,00 Kč** – účelový dar na potřeby školy
13. **Agatha – 5 000,00 Kč** – účelový dar na potřeby školy
14. **Nadace – 100 000,00 Kč** – účelový dar na potřeby školy
15. **Martin Vlček – 9 864,00 Kč** – účelový dar na výjezd učitelů do Chorvatska
16. **Richard Moldrzyk – 1 553,00 Kč** – účelový dar na cestovné do Prahy na schůzi Nadace
17. **Dagmara Nogová – 1 944,00 Kč** – účelový dar na cestovné do Polska

Počáteční stav k 1. 1. 2022	564 926,42 Kč
Přírůstky-Sponzorské dary	293 701,00 Kč
Čerpání darů	-242 932,42 Kč
Konečný stav k 31. 12. 2022	615 695,00 Kč

Rezervní fond byl čerpán na pokrytí nákladů z oslav školy, na pořízení vozíku do ŠJ a cestovného.

8. Pohledávky

Z obchodních vztahů škola eviduje pohledávky za poskytnuté zálohy dodavatelům a ostatní pohledávky za zaměstnance ve výši 38 470 850,98 Kč.

Účet 311 – odběratelé - vystavené faktury 22017,22020,22021	21 761,00 Kč
Účet 314 – krátkodobě zálohy-na energie, LVK	281 202,00 Kč
Účet 381 - náklady příštího období - předplatné, licence 2022	120 067,51 Kč
Účet 388 – dohadné účty-dotace KÚ ÚZ 001, 134, 137, 144, 145...	38 042 042,47 Kč
Účet 377 – krátkodobé pohledávky stravné DDM-ŠJ	5 778,00 Kč

9. Závazky

Škola eviduje krátkodobé závazky v celkové výši **37 615 073,94 Kč**.

Účet 321 - dodavatelé	67066,73 Kč
Účet 324 – přijaté zálohy od žáků (LVK, stravné)	594 493,55 Kč
Účet 331 – zaměstnanci – zúčtování mezd 12/2022	2 258 879,00 Kč
Účet 336 – sociální zabezpečení – odvod za 12/2022	867 347,00 Kč
Účet 337 – zdravotní pojištění – odvod za 12/2022	374 107,00 Kč
Účet 342 – přímé daně – odvod za 12/2022	285 311,00 Kč
Účet 374 – přijaté zálohy na transfery	32 641 999,30 Kč
Účet 384 – výnosy příštích období (testery)	57 045,89 Kč
Účet 389 – dohadné účty pasivní (za teplo)	468212,47 Kč
Účet 378 – krátkodobé závazky (2% FKSP nemoc)	612,00 Kč

D) Výsledky kontrol

V rámci kontrolní činnosti (vnitřní kontrolní systém) byla pozornost zaměřena na plnění plánu rovnoměrného čerpání provozních prostředků v jednotlivých měsících. Celkem bylo maximálně efektivně nakládáno se stanovenými finančními prostředky. Byla dodržena hospodárnost s přihlédnutím ke skutečnosti, že provozní potřeby školy dlouhodobě převyšují možnosti rozpočtu školy.

- Inspekční činnost byla zahájena dne 15. 3. 2022 a ukončena 18. 3. 2022. Předmět kontroly bylo dodržování vybraných ustanovení právních předpisů, které se vztahují k poskytování vzdělávání a školských služeb. Kontrolou nebylo zjištěno porušení výše uvedeného právního předpisu.

- Dne 3. 5. 2022 byla zahájena kontrola zaměřená na kontrolu stavebně technického stavu provozovny, úrovně osobní a provozní hygieny a dodržování zásad hygienické praxe. Kontrolou nebylo zjištěno žádné porušení norem a chybějících dokladů.

- Na základě pověření Krajského úřadu Moravskoslezského kraje č. 467/03/2022 v období 27. 5. 2022 do 12. 8. 2022 byla provedena veřejnosprávní kontrola hospodaření s veřejnými prostředky.

V průběhu kontrolní činnosti byly zjištěny nedostatky, které byly nápravnými opatření odstraněny.

E) Vyhodnocení plnění povinného podílu

Úřadu práce České republiky bylo zasláno Oznámení za rok 2022 o plnění povinného podílu osob se zdravotním postižením na celkovém počtu zaměstnanců zaměstnavatele dle zákona č. 435/2004 Sb o zaměstnanosti, ve znění pozdějších předpisů.

Průměrný roční přepočtený počet zaměstnanců	42,72 osob
z toho povinný podíl činí 4 %	1,70 osob

Plnění povinnosti podle § 81 odst. 2 písm. a) a b) zákona	
1. zaměstnáváním u zaměstnavatele	1,91 osob
2. odběrem výrobků a služeb nebo zadáním zakázek	0,00 osob
Celkem	1,91 osob

Pro letošní rok nemusíme vykazovat náhradní plnění odebráním výrobků dodavatelů, protože máme celkem 47 zaměstnanců z toho zaměstnanci, kteří jsou osobami se zdravotním postižením jsou dva zaměstnanci.

F) Poskytování informací podle zákona

V souladu se zákonem č. 106/1999 Sb. ve znění pozdějších předpisů byly v uplynulém školním roce poskytnuty informace:

a) celkový počet žádostí o informace	0
b) počet podaných rozkladů proti rozhodnutí o neposkytnutí informace	0
c) počet rozsudků soudu, kterým došlo k přezkoumání rozhodnutí o neposkytnutí informace	0
d) výsledky sankčních řízení za nedodržování zákona	0

Pokud jsou ve výroční zprávě uváděná jména žáků a zaměstnanců školy, je tak učiněno v souladu se stanoviskem Úřadu pro ochranu osobních údajů č. j. SKO-3321/07-2/POT ze dne 31. května 2007.

G) Informace o termínu a způsobu seznámení zaměstnanců se zprávou o činnosti

Zaměstnanci školy budou seznámeni na poradě v dubnu 2023 a na webových stránkách školy bude tato zpráva zpřístupněna od 10. 4. 2023.

H) Závodní stravování

Závodní stravování je zajištěno ve vlastním zařízení. Školní jídelna se nachází v přízemních prostorách budovy a je tvořena varnou a stolovou částí, skladem a myčkou nádobí.

Ve varné části jsou pracovní plochy označeny dle požadavku hygieny na zpracování masa, vajec, těsta. Provoz zajišťuje pět zaměstnanců: vedoucí školní jídelny, dvě kuchařky a dvě pracovnice provozu.

Cena 1 oběda činí dle stravovacího normativu, který byl letos rozdělen do tří skupin dle strávnicka a věcné režie (40,00 Kč). Cena potravin je zaměstnanci částečně hrazena ve výši 10,00 Kč z FKSP a 32,00 Kč si hradí strávnick.

Počet uvařených obědů za rok 2022 činil bez cizích strávnicků 59 783 porcí což je o 23 986 obědů více oproti roku 2021.

Kalkulace stravného vycházíme z nákladů roku 2021

Mzdy	1 534 754,00 Kč
Sociální a zdravotní odvody	506 787,00 Kč
2 % FKSP z HM	31 309,00 Kč
OPPP	6 590,87 Kč
Pracovní neschopnost	30 692,00 Kč
Mzdové náklady celkem	2 110 132,87 Kč

Na rok 2022 jsou mzdové náklady stanoveny ve výši 34,00 Kč/1 oběd.

Režijní náklady na zhotovení 1 porce hlavního jídla vychází z nákladů z roku 2019 z částky 436 213,84 Kč. (nákup materiálu, energie, opravy, cestovné, služby, odpisy)

Na rok 2022 jsou režijní náklady stanoveny ve výši 10,00 Kč/1 oběd.

1. Stravovací normativ pro studenty:

- potraviny	38,00 Kč
- věcné režie	42,00 Kč
Celkem	80,00 Kč

2. Stravovací normativ pro zaměstnance:

- potraviny	40,00 Kč
- věcné režie	42,00 Kč
Celkem	82,00 Kč

3. Stravovací normativ pro cizí strávnicky

- potraviny	40,00 Kč
- věcné režie	42,00 Kč

Celkem 82,00 Kč + 10,00 Kč = 92,00 Kč – hodnota/1 uvařeného oběda pro cizího strávnicka.

Celkem za rok 2022 bylo uvařeno 64 812 jídel (žáci, zaměstnanci, DČ) o + 24 683 obědů více oproti roku 2021.

52 359 porcí obědů pro žáky, tj. o + 21 794 obědů více oproti roku 2021, z toho do krabiček s sebou 4 232 obědů.

7 040 porcí obědů pro zaměstnance, tj. o + 2 119 obědů více oproti roku 2021, z toho do krabiček s sebou 889 obědů.

5 413 porcí obědů pro cizí strážníky z DČ, tj. + 1 081 obědů více oproti roku 2021, z toho do krabiček s sebou 3 710 obědů.

V roce 2020 jsme pořídili baličku pokrmů a šokr na šokové zchlazování pokrmů a vydáváme obědy pro žáky zaměstnance i cizí strážníky. Strážníci si mohou vybrat ze tří druhů jídla a jestli chtějí oběd teplý min. + 60 °C, nebo šokově zchlazený na + 4 °C. Podle toho máme upravenou výdejní dobu i systém HACCP.

K 31. 12. 2022 bylo nahlášeno 427 strážníků z toho 347 žáků, 42 zaměstnanců, 4 důchodci a 34 cizích strážníků.

Rok	Počet
2012	427
2013	415
2014	412
2015	413
2016	415
2017	416
2018	427
2019	426
2020	418
2021	436
2022	427



Organizace v době prázdnin nezajišťuje závodní stravování zaměstnancům školy.

I) Tabulková část

- Tabulka č. 1 - přehled nákladů, výnosů a hospodářský výsledek z hlavní a doplňkové činnosti
- Tabulka č. 2 - Přehled o plnění plánu hospodaření
- Tabulka č. 3 - Tvorba a použití peněžních fondů příspěvkové organizace
- Tabulka č. 4 - P1-04
- Tabulka č. 5 - Stav pohledávek a závazků po lhůtě splatnosti
- Tabulka č. 6 - Doplňková činnost dle jednotlivých okruhů

Rozvaha organizačních složek státu, územních samosprávných celků a příspěvkových organizací sestavená k 31. 12. 2022

Výkaz zisku a ztráty organizačních složek státu, územních samosprávných celků a příspěvkových organizací sestavená k 31. 12. 2022

Příloha organizačních složek státu, územních samosprávných celků a příspěvkových organizací sestavená k 31. 12. 2022

Sestava Rozbor plnění výsledků hospodaření (výkaz V+N)

V Českém Těšíně dne 31. 3. 2023

Sestavily:

Agáta Koždoňová

Marie Nováková

.....
RNDr. Tomáš Hudec
ředitel školy